

Le « château de la famille Forton » avant l'incendie de 1935 et les bombardements de juillet 1944

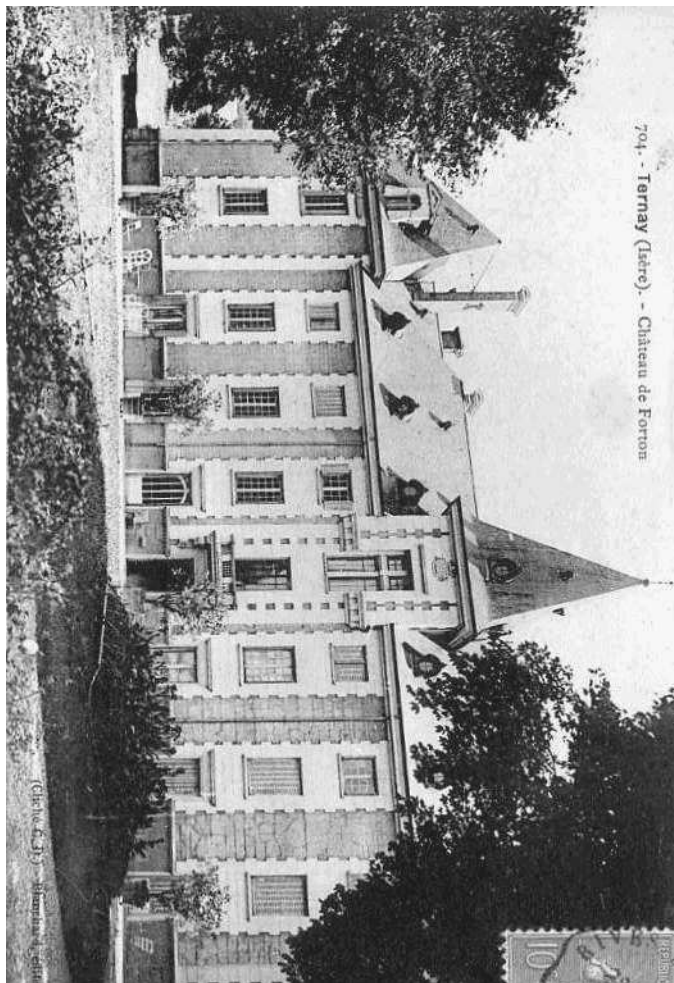

Il faut noter que le comte Marie Prosper René de Forton, petit fils du Marquis Jean Antoine de Forton Président de la Cour des Comptes ne possédait plus depuis 1792 de privilèges et par conséquent l'appellation « château » donnée aux bâtiments est impropre mais compréhensible dans la mémoire populaire après des siècles de pouvoir royal.

Plusieurs familles ternaysardes ont travaillé pour les différents propriétaires du « Grand Clos »



Photo datée de 1931 Mt Rivière-Prost

La famille Charre venue d'Ardèche (Château neuf de Vernoux) métayers pour le compte de la comtesse de Forton



**Municipalité de Ternay**

Association du Patrimoine de Ternay  
6 Montée Saint Mayol 69360 Ternay  
Courriel: [patrimoine.ternay@laposte.net](mailto:patrimoine.ternay@laposte.net)

# Ternay Rhône

## Le Parc du Grand Clos

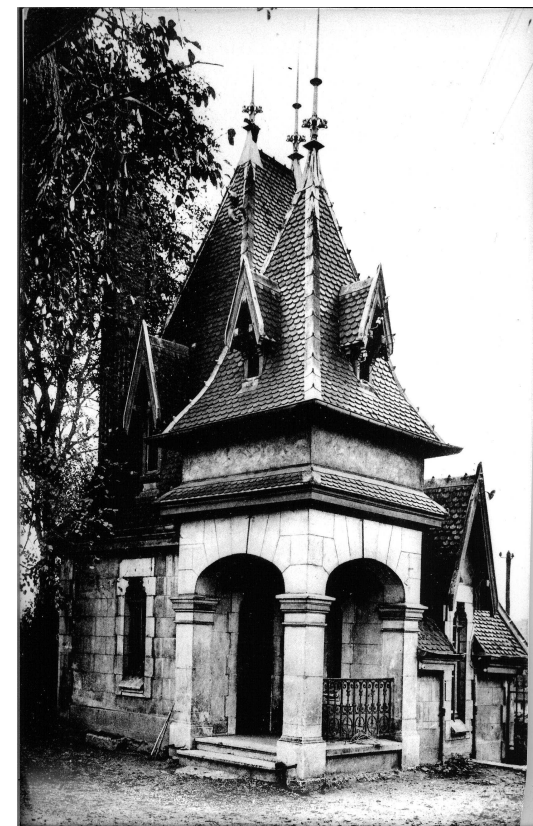

photos A Dupeyron

Conciergerie (démolie en 1990)

15km                      10km

Lyon → Ternay ← Vienne

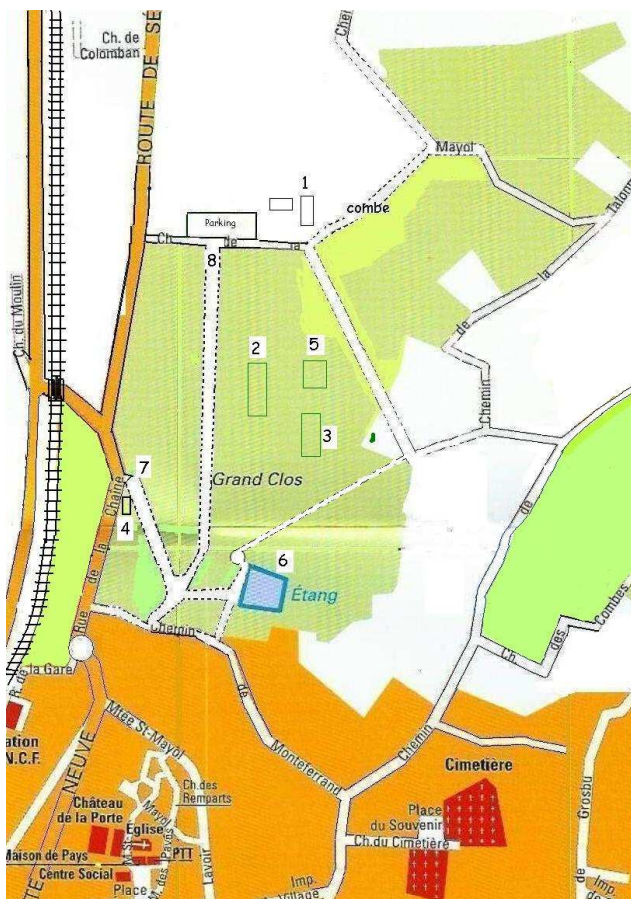

Plan Ternay modifié

- |                         |                     |
|-------------------------|---------------------|
| 1 Ferme des métayers    | 5 Annexe château    |
| 2 Château de « Forton » | 6 Etang             |
| 3 Annexe clinique       | 7 Entrée principale |
| 4 Conciergerie          | 8 Entrée Nord       |

## Le Grand Clos

Situé entre Lyon et Vienne sur un promontoire rocheux au bord du Rhône, le village de Ternay possède un parc boisé de 23 hectares situé au nord en direction du village de Sérézin.

Cet espace, associé à d'autres sur le territoire communal, a la particularité d'avoir fait de la commune de Ternay la championne du département du Rhône pour le nombre de mètres carrés d'espaces verts entretenus par habitant.

### Un espace privilégié pour la faune et la flore

Cette zone verte, véritable « **puits de carbone** », constitue un refuge pour de nombreuses espèces d'oiseaux, de petits mammifères et rongeurs et surtout un biotope particulier pour certaines orchidées. Dans ce parc, on peut trouver également des essences remarquables comme des séquoias centenaires et différentes sortes de conifères.

Un étang, récupérateur de sources et réserve d'eau, constitue un biotope pour différents batraciens, poissons..

Dans cette vallée occupée surtout par des établissements industriels c'est un poumon vert avec l'île de la table ronde, classée « biotope du castor », qui lui fait face de l'autre côté du canal de fuite du Rhône.

### Son histoire débute au 19<sup>ème</sup> siècle

Dans les années 1650, cette propriété appartenait à la famille « Buffevent » seigneur de Ternay et

Propriétaires du château « de La Porte ». Il y avait une ferme en exploitation devenue à terme propriété de la famille Du Bourg.

En 1818, les descendants de Madame de Buffevent et de la famille Du Bourg vendirent l'ensemble de leurs biens de Ternay.

C'est en 1875 que le descendant du marquis Jean Antoine de Forton, le comte Marie Prosper René de Forton, originaire de Montpellier, acheta ces terrains à Elysée Dugat.

Ils y firent construire un château et aménager la partie basse des terrains en parc d'agrément.

En 1932 la famille Forton se dessaisit de sa propriété au profit du docteur Bernay. Celui-ci transforma l'ensemble en clinique.

Incendiés par deux fois, en 1935 et 1964 les bâtiments furent pratiquement détruits puis laissés à l'abandon après la condamnation du docteur Bernay par la justice.

Un promoteur belge racheta le tout pour y construire des immeubles de « grand standing ».

La population s'étant opposée vigoureusement à ce projet, la Mairie de Ternay racheta l'ensemble en 1980.

Depuis ce parc est un « parc municipal » apprécié des promeneurs. Historiquement il ne reste plus aujourd'hui que le fronton et le blason de la famille Forton qui porte la devise « Fidélité et justice ».

*Nota : 1 m<sup>3</sup> de bois stocke environ 1 tonne de CO<sup>2</sup>*